

DECRETO 26 luglio 2000.

Istituzione della riserva naturale Bosco della Ficuzza, Rocca Busambra, Bosco del Cappelliere e Gorgo del Drago, ricadente nei comuni di Marineo, Monreale, Godrano, Corleone e Mezzojuso.

L'ASSESSORE PER IL TERRITORIO E L'AMBIENTE

Visto lo Statuto della Regione;

Viste le leggi regionali n. 98 del 6 maggio 1981 e n. 14 del 9 agosto 1988 e successive modifiche ed integrazioni, recanti disposizioni per l'istituzione nella Regione siciliana di parchi e riserve naturali;

Visto il decreto n. 970 del 10 giugno 1991, con il quale è stato approvato, ai sensi dell'art. 3 della legge regionale n. 14/88, il piano regionale dei parchi e delle riserve;

Considerato che il citato piano regionale annovera tra le altre la riserva naturale Bosco della Ficuzza, Rocca Busambra, Bosco del Cappelliere e Gorgo del Drago, ricadente nei comuni di Marineo, Monreale, Godrano, Corleone e Mezzojuso, provincia di Palermo;

Ritenuto di provvedere, ai sensi dell'art. 4 della legge regionale n. 14/88, all'istituzione della riserva sopra citata;

Considerato che il Consiglio regionale per la protezione del patrimonio naturale (C.R.P.P.N.), nella seduta del 9 dicembre 1998, in ordine alla perimetrazione e al regolamento della riserva in questione, ha espresso il parere di rinviare ogni decisione nelle more di conoscere se il progetto relativo alla realizzazione del Centro vivaistico regionale in contrada Oliva Valle Maria, ricadente nella riserva, citato nella nota dell'Assessorato regionale dell'agricoltura e delle foreste, prot. n. 495 del 17 maggio 1997, sia quello già esaminato nel 1993 ovvero uno nuovo;

Vista la nota del Centro vivaistico regionale prot. n. 995/VII-1-1 del 19 luglio 1999, con la quale si informa che il progetto in questione verrà rielaborato e ripresentato a cura di un gruppo di studio dell'Assessorato dell'agricoltura e delle foreste;

Considerato che a tutt'oggi nulla è pervenuto in merito alla realizzazione del citato Centro vivaistico;

Ritenuto, per quanto sopra, di procedere all'istituzione della riserva confermando la perimetrazione di cui al citato decreto n. 970/91 nonché il regolamento, con cui si stabiliscono le modalità d'uso e i divieti da osservarsi nell'area di riserve e preriserva, sul quale comunque il C.R.P.P.N. si era espresso favorevolmente nella seduta del 31 maggio 1996;

Considerato che il C.R.P.P.N., nella seduta del 16 febbraio 1993, ha individuato quale soggetto cui affidare la gestione della riserva l'Azienda foreste demaniali della Regione siciliana;

Considerato, altresì, che la Commissione legislativa IV dell'Assemblea regionale siciliana in data 3 marzo 1993 ha espresso parere favorevole sulla proposta di affidamento in gestione;

Considerato, altresì, che il C.R.P.P.N. nella seduta del 9 luglio 1999 ha confermato il proprio parere reso nella citata seduta del 16 febbraio 1993;

Ritenuto di condividere i pareri espressi dalla Commissione legislativa e dal C.R.P.P.N. in ordine all'individuazione dell'ente gestore;

Considerato che l'art. 14 della legge regionale n. 16/96 autorizza l'amministrazione forestale a "svolgere" anche compiti di "gestione di riserve naturali";

Considerato che, ai sensi e per gli effetti della norma citata, l'Azienda provvede alle spese di gestione, conservazione, miglioramento e valorizzazione delle riserve affidatele "con le risorse finanziarie disponibili nel proprio bilancio", nonché tramite un "contributo" che l'Assessorato regionale del territorio e dell'ambiente verserà "in entrata nel bilancio dell'Azienda";

Considerato, altresì, che le somme da versare in entrata "saranno trasferite successivamente alla presentazione all'Assessorato regionale del territorio e dell'ambiente di una relazione sull'attività svolta e sugli obiettivi che si intendono perseguire";

Decreta:

Art. 1

E' istituita, ai sensi dell'art. 4 della legge regionale n. 14/88, la riserva naturale Bosco della Ficuzza, Rocca Busambra, Bosco del Cappelliere e Gorgo del Drago, ricadente nei comuni di Marineo, Monreale, Godrano, Corleone e Mezzojuso, provincia di Palermo.

Art. 2

I confini della riserva naturale sono quelli compresi all'interno delle linee di delimitazione segnate sulla carta topografica I.G.M. in scala 1:25.000, ff.gg.259 IV S.O., N.O.; III N.O.; 258 I N.E., II N.E.; I S.O., N.O.; II N.O. di cui all'allegato n. 1 che forma parte integrante del presente decreto, e specificamente, con lett. A l'area destinata a riserva e con lett. B l'area destinata a prereserva.

Art. 3

La riserva naturale di cui all'art. 1 è tipologicamente individuata, ai sensi dell'art. 6 della legge regionale n. 14/88, come riserva naturale orientata al fine di tutelare:

- la Rocca Busambra: un massiccio isolato costituito da Flysch numidico, calcari e dolomi triassici. Per la sua peculiare struttura ed esposizione rappresenta una classica zona di rifugio di paleo e neo-endemismi rupestri quali: *centaurea busambarensis*, *Gagea bohémica* var. *busambarensis*, *Cerastium scaranü*, *Anthemis punetata* var. *sicula*, etc.
- il bosco sottostante (Ficuzza, Cappelliere, zona del Gorgo del Drago): la più ricca zona boschiva della Sicilia occidentale: in esso oltre a numerose specie di quercus vegeta il *Fraxinus excelsior*, *Acer campestre* e *castanea sativa*;
- alcune delle poche stazioni siciliane di *Antropa belladonna* ai piedi della Rocca Busambra;
- ambienti di particolare interesse naturalistico quali i laghetti naturali Gorgo Tondo, Gorgo del Drago, Gorgo lungo;
- le interessanti popolazioni faunistiche altamente diversificate. Di particolare rilievo: l'Aquila reale, il Falco pellegrino, il Capovaccaio, colonie di Falco grillaio, Nibbio bruno e reale e Gracchio corallino.

Art. 4

Nei territori destinati a riserva e prereserva vigono le disposizioni regolamentari, con cui si stabiliscono le modalità d'uso e divieti da osservarsi, di cui all'allegato n. 2 che forma parte integrante del presente decreto.

Art. 5

La gestione della riserva di cui all'art. 1 è affidata, ai sensi dell'art. 20 della legge regionale n. 14/88, all'Azienda foreste demaniali della Regione siciliana (ente gestore).

Art. 6

In capo all'ente gestore di cui all'art.5 sono statuiti, ai sensi dell'art. 4 della legge regionale n. 14/88, i seguenti obblighi:

- a) provvedere alla tabellazione e/o recinzione, ove necessario, dell'area protetta, conformemente alle prescrizioni dettate con i decreti n. 741/88 del 23 maggio 1988 e n. 48/90 del 3 febbraio 1990. Il progetto è approvato dall'Assessorato regionale del territorio e dell'ambiente (da ora in poi Assessorato);
- b) presentare entro il mese di novembre di ogni esercizio finanziario una relazione tecnico-scientifica, sullo stato della riserva, sui risultati conseguiti e sui programmi di gestione del bene affidato. L'ente gestore informerà, altresì, tempestivamente l'Assessorato di eventuali difficoltà di carattere straordinario riscontrate nell'esercizio delle funzioni affidate;
- c) fornire indicazioni utili al consiglio provinciale scientifico delle riserve e del patrimonio naturale (C.P.S.) costituito presso la Provincia regionale di Palermo, le indicazioni utili per l'elaborazione del piano di sistemazione della riserva comprendente:
 - le zone da destinare a protezione integrale per specifiche finalità;
 - le opere necessarie alla conservazione e all'eventuale ripristino dell'ambiente;
 - i tempi per la cessazione delle attività esistenti e incompatibili con le finalità istitutive della riserva;
 - la regolamentazione delle attività antropiche consentite, tra cui le attività agro-silvo-pastorali;
 - l'individuazione delle aree da acquisire per il conseguimento delle finalità della riserva;
 - eventuali progetti di restauro e/o demolizione di fabbricati;
- d) individuare il responsabile della gestione della riserva;
- e) garantire l'osservanza delle modalità d'uso e divieto di cui al regolamento, predisponendo, qualora necessario, apposito regolamento di attuazione;
- f) determinare ed erogare gli indennizzi per i danni provocati dalla fauna selvatica, nonché gli eventuali interventi a favore dei soggetti interessati dalla riduzione di attività economiche ai sensi dell'art. 22, legge regionale n.14/88.

L'ente gestore potrà, nelle more della redazione degli strumenti di pianificazione, predisporre un programma di interventi prioritari.

Art. 7

L'ente gestore potrà disporre limitazioni in luoghi e determinati periodi dell'anno al fine di garantire lo svolgimento dei programmi di ricerca scientifica o di realizzare le finalità di conservazione naturalistiche o di attuazione dei piani dell'area protetta o per altre motivazioni di urgenza e necessità.

L'ente gestore può stipulare convenzioni con enti, associazioni, cooperative per la gestione di servizi relativi alla gestione e alla fruizione della riserva. L'ente gestore può avvalersi della collaborazione di volontari.

Art. 8

Al fine di promuovere l'acquisizione di terreni ricadenti all'interno delle riserve naturali, ivi compreso "specchi d'acqua, pantani, aree nude, rocce e anfratti", l'Assessorato promuoverà ogni intesa con l'Assessorato regionale dell'agricoltura e delle foreste onde concorrere con le proprie risorse finanziarie di cui all'art. 22, legge regionale n. 14/88 alla realizzazione del piano di

acquisizione di cui al p. 4 dell'art. 31 della legge regionale n. 16/96.

Art. 9

L'ente gestore, al fine di contribuire all'elaborazione e all'aggiornamento del piano di cui all'art. 34, legge regionale n.16/96, provvederà ad acquisire il parere dell'Assessorato sulle proposte relative agli interventi da realizzare nelle aree affidate in gestione.

Nelle more dell'approvazione del piano sopra numerato onde disporre di interventi urgenti nei punti sensibili di cui alla lettera d), comma II, art. 34, legge regionale n. 16/96, ricadenti nelle aree protette, l'ente gestore ne darà preventiva comunicazione all'Assessorato.

L'ente gestore, al fine di disporre gli interventi di manutenzione dei bordi stradali per la prevenzione degli incendi di cui all'art. 41, legge regionale n. 16/96, darà preventiva comunicazione all'Assessorato.

Il presente decreto sarà pubblicato nella *Gazzetta Ufficiale* della Regione siciliana.

Palermo, 26 luglio 2000.

MARTINO





[Cliccare qui per visualizzare gli Allegati](#)

(2000.36.1950)

DECRETO 26 luglio 2000.

Istituzione della riserva naturale Bosco della Ficuzza, Rocca Busambra, Bosco del Cappelliere e Gorgo del Drago, ricadente nei comuni di Marineo, Monreale, Godrano, Corleone e Mezzojuso.

Allegato n. 1

REGIONE SICILIANA Assessorato Territorio e Ambiente	
PIANO REGIONALE PARCHI E RISERVE NATURALI RISERVA NATURALE QUANTITÀ BOSCO DELLA FICUZZA, ROCCA BUSAMBRA BOSCO DEL CAPPELLIERE E GORGIO DEL DRAGO	
LEGENDA	
 LINEA DI DELIMITAZIONE	
 AREA	
 PREFERENZA	
SCALA 1:25.000 (C.A.R. 100/100 - 1000 - 1000 - 1000 - 1000 - 1000 - 1000 - 1000 - 1000 - 1000 - 1000)	
ALLEGATO 1 AL D.A. n. 340/00, DEL 22.07.2000.	



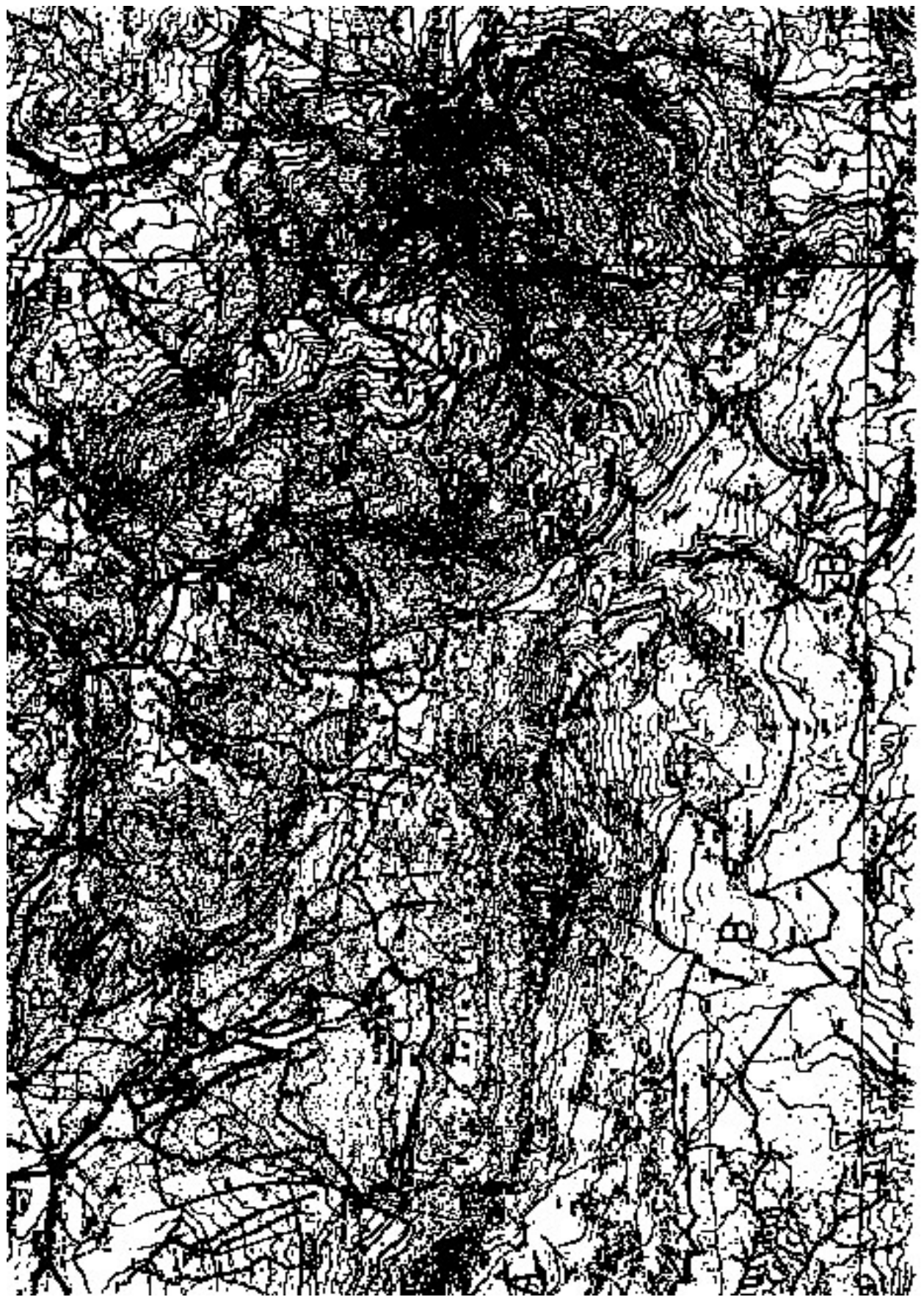



Allegato n. 2

REGOLAMENTO RECANTE LE MODALITA' D'USO ED I DIVIETI VIGENTI NELLA RISERVA NATURALE ORIENTATA BOSCO DELLA FICUZZA, ROCCA BUSAMBRA, BOSCO DEL CAPPELLIERE E GORGO DEL DRAGO

TITOLO I NORME PER LA ZONA A

Art. 1 Attività consentite

1.1 Nell'area della riserva, fatte salve le norme di cui al successivo art. 2, è consentito:

- a)* effettuare sugli immobili esistenti gli interventi di cui alle lett. a), b), c) e d) dell'art. 20 della legge regionale n. 71/78. Gli interventi di cui alle lett. b) e c) sono sottoposti al parere dell'ente gestore; gli interventi di cui alla lett. d) sono consentiti esclusivamente per le finalità di gestione e fruizione della riserva previo nulla osta dell'Assessorato regionale del territorio e dell'ambiente, sentito il parere del Consiglio regionale per la protezione del patrimonio naturale (C.R.P.P.N.). Il restauro, il risanamento conservativo e la ristrutturazione sono consentiti per volumi già esistenti e catastati, ovvero per i ruderi catastati limitatamente ai volumi documentati;
- b)* effettuare eventuali mutazioni di destinazione d'uso degli immobili oggetto degli anzidetti interventi solo se strettamente funzionali al proseguimento delle attività ammesse o funzionali all'attività di gestione dell'area protetta e previo nulla osta dell'ente gestore;
- c)* effettuare interventi di manutenzione ordinaria e straordinaria su strade, mulattiere e sentieri esistenti nel rispetto delle attuali caratteristiche planoaltimetriche, tipologiche e formali, previo nulla osta dell'ente gestore;
- d)* effettuare sugli impianti a rete esistenti interventi di manutenzione ordinaria e straordinaria, previo nulla osta dell'ente gestore, con l'obbligo della rimessa in pristino dei luoghi, utilizzando a tal fine tecniche di rinaturazione;
- e)* realizzare strutture mobili in legno o altro materiale naturale esclusivamente per le finalità di gestione, qualora nell'area di riserva non vi siano manufatti da utilizzare a tale funzione, previo nulla osta dell'Assessorato, sentito il parere del C.R.P.P.N.;
- f)* esercitare le attività agricole e zootecniche esistenti (purché condotte a livello di impresa agricola e di insediamenti civili ai sensi della normativa antinquinamento) ed effettuare mutamenti di colture nell'ambito delle coltivazioni tradizionali della zona, in considerazione delle esigenze proprie dei cicli colturali. Eventuali trasformazioni di tipo diverso, che possono modificare il paesaggio agrario caratteristico della zona e che comportino movimenti di terra, devono essere sottoposte a preventivo nulla osta dell'ente gestore.

Il pascolo, compatibilmente con gli interventi di gestione naturalistica, è consentito nei limiti necessari ad assicurare il mantenimento e/o il ripristino della copertura vegetale e la rinnovazione naturale.

L'esercizio del pascolo è sempre soggetto all'acquisizione del nulla osta dell'ente gestore, che fisserà

limiti temporali di zona e di carico di capi di bestiame distinti per specie;

g) attuare opere di miglioramento fondiario anche di tipo strutturale previo nulla osta dell'Assessorato, sentito il C.R.P.P.N. L'Assessorato, al fine di rilasciare il citato nulla osta, valuterà la compatibilità delle opere da realizzare con i fini istitutivi della riserva nonché sulla base dell'estensione e della produzione potenziale ed in atto del fondo. Le nuove costruzioni comunque non potranno avere in nessun caso destinazione d'uso abitativa. Le istanze dovranno essere inoltrate all'Assessorato per il tramite dell'ente gestore che è onerato di formulare il proprio avviso circa gli interventi proposti;

h) effettuare interventi sui popolamenti forestali per finalità naturalistiche e per la costituzione di fasce antincendio, fermo restando il divieto di aprire nuove piste di accesso e di interventi preventivi strutturali.

Gli interventi di ricostruzione del manto vegetale delle zone nude devono rispondere a criteri naturalistici, favorendo il mantenimento e la diffusione degli attuali aspetti di macchia e boschivi. Tutti gli interventi sono sottoposti a nulla osta dell'ente gestore;

i) effettuare interventi di rinaturazione e restauro ambientale secondo criteri naturalistici, previo nulla osta dell'ente gestore;

l) praticare l'escursionismo. Le escursioni a piedi sono libere, quelle a cavallo possono essere effettuate in percorsi definiti e con l'eventuale limitazione della frequenza, al fine di evitare danneggiamenti all'ambiente e disturbo alla fauna. E' fatta salva la facoltà dell'ente gestore di fissare limiti e prescrizioni alle attività di fruizione, fino a precludere totalmente alcune aree alla visita, per finalità di ricerca scientifica o di conservazione naturalistica;

m) recintare proprietà esclusivamente con siepi a verde e/o materiali naturali, secondo l'uso locale e con l'impiego di specie autoctone;

n) transitare con mezzi motorizzati sulla rete stradale esistente, con l'esclusione di mulattiere e sentieri, e accedere con veicoli ai fondi serviti da piste per l'esercizio delle attività consentite. L'ente gestore potrà regolamentare o interdire del tutto il traffico su qualunque arteria non di collegamento in considerazione di particolari esigenze gestionali e di tutela.

Art. 2

Divieti

2.1 Ferma restando l'osservanza dei divieti previsti dalla vigente normativa statale e regionale in materia di tutela dei beni culturali e ambientali e del paesaggio, di tutela del suolo, delle acque e dell'aria dagli inquinamenti, di forestazione e polizia forestale e di esercizio venatorio e fermi restando, altresì, i divieti di cui all'art. 17 della legge regionale 6 maggio 1981, n. 98 e successive modifiche ed integrazioni, è vietato:

a) realizzare nuove costruzioni, eccettuato quanto previsto dalla lett. g), art. 1, ed esercitare qualsiasi attività comportante trasformazione urbanistica ed edilizia del territorio, ivi comprese: l'apertura di nuove strade o piste, nonché le modifiche planoaltimetriche tipologiche e formali di quelle esistenti, la costruzione di elettrodotti, acquedotti, linee telefoniche e di impianti tecnologici a rete. La realizzazione di elettrodotti, acquedotti, linee telefoniche e di impianti tecnologici a rete sotto traccia su strade preesistenti, può essere autorizzata dall'Assessorato regionale del territorio e dell'ambiente sentito il parere del Consiglio regionale per la protezione del patrimonio naturale (C.R.P.P.N.) con l'obbligo della rimessa in pristino.

La realizzazione di nuovi sentieri, unicamente finalizzati alla fruizione, può essere prevista nel piano di sistemazione;

b) la demolizione e ricostruzione degli immobili esistenti, fatta eccezione per i casi di comprovata precarietà, mantenendo la stessa cubatura e destinazione d'uso e nel rispetto degli elementi tipologici e formali tradizionali, previo nulla osta dell'Assessorato del territorio e dell'ambiente, sentito il parere del C.R.P.P.N.;

- c)* la collocazione di strutture prefabbricate anche mobili e di roulotte. E' ammessa deroga unicamente a favore dell'ente gestore per le finalità di gestione, qualora non vi siano manufatti esistenti da destinare a tale funzione, previo nulla osta dell'Assessorato regionale del territorio e dell'ambiente, sentito il parere del C.R.P.P.N.;
- d)* danneggiare od occludere inghiottitoi e cavità naturali ed interrompere, anche solo parzialmente, eventuali emissioni fluide e/o gassose;
- e)* aprire cave e miniere ed esercitare attività estrattive, nonché asportare materiale e scavare pozzi, realizzare opere di presa e distribuzione di acqua, cisterne, salvo che queste ultime non siano ad esclusivo servizio di abitazioni esistenti in zona A,, previo nulla osta dell'ente gestore;
- f)* esercitare qualsiasi attività industriale;
- g)* realizzare discariche e qualsiasi altro impianto di smaltimento di rifiuti nonché scaricare terra o qualsiasi altro materiale solido o liquido;
- h)* eseguire movimenti di terreno, salvo che per motivi connessi ad attività consentite dal presente regolamento. La realizzazione di scavi ed opere sotterranee è sottoposta a parere dell'ente gestore per verificare l'integrità degli ambienti sottostanti;
- i)* asportare o danneggiare rocce, minerali, fossili e reperti di qualsiasi natura, anche se si presentano in frammenti sciolti superficiali, salvo per motivi di ricerca scientifica a favore di soggetti espressamente autorizzati con apposito disciplinare dell'ente gestore;
- l)* introdurre armi da caccia, esplosivi e qualsiasi altro mezzo di cattura o di danneggiamento degli animali;
- m)* esercitare la caccia e l'uccellazione e apportare qualsiasi forma di disturbo alla fauna selvatica; molestare o catturare animali vertebrati o invertebrati; raccogliere, disturbare o distruggere nidi, uova, tane e giacigli, salvo che per motivi connessi ad attività consentite dal presente regolamento, previa autorizzazione dell'ente gestore;
- n)* distruggere, danneggiare o asportare vegetali di ogni specie e tipo, o parti di essi, fatti salvi gli interventi connessi con lo svolgimento delle attività consentite dal presente regolamento, previa autorizzazione dell'ente gestore. La raccolta di frutti di bosco e vegetali commestibili spontanei potrà essere regolamentata dall'ente gestore in ordine a tempi, quantità e specie;
- o)* alterare l'equilibrio delle comunità biologiche naturali, con l'introduzione di specie estranee alla flora ed alla fauna autoctone.
- L'eventuale reintroduzione di specie scomparse dovrà essere autorizzata dall'Assessorato regionale del territorio e dell'ambiente, previo parere del C.R.P.P.N.;
- p)* impiantare serre;
- q)* introdurre e impiegare qualsiasi mezzo di distruzione o di alterazione dei cicli biogeochimici;
- r)* abbandonare rifiuti al di fuori degli appositi contenitori;
- s)* allontanarsi da percorsi appositamente predisposti;
- t)* praticare il campeggio o il bivacco;
- u)* accendere fuochi all'aperto fatto salvo quanto necessario per lo svolgimento di attività agro-silvo-pastorali, previa comunicazione dell'ente gestore;
- v)* svolgere attività pubblicitaria, organizzare manifestazioni folkloristiche e sportive non autorizzate dall'ente gestore;
- z)* sorvolare con velivoli non autorizzati, salvo quanto definito dalle leggi sulla disciplina del volo e per motivi di soccorso e vigilanza;
- aa)* esercitare attività sportive che compromettano l'integrità ambientale e la tranquillità dei luoghi, quali automobilismo, trial, motociclismo, motocross, deltaplanismo, etc.;
- bb)* usare apparecchi fonoriproduttori, se non in cuffia, salvo che nei casi di ricerca scientifica, servizio, vigilanza e soccorso;
- cc)* trasportare armi di qualsiasi tipo, se non scariche e chiuse in apposita custodia. E' fatta eccezione solo per motivi di difesa personale e con la prescritta specifica autorizzazione dell'autorità di P.S.;
- dd)* attuare interventi che modifichino il regime, il corso o la composizione delle acque, fatte salve

le esigenze di attività agricole previamente autorizzate dall'ente gestore, nonché di difesa antincendio. Al fine di definire le modalità, i tempi e le quantità degli eventuali prelievi, l'ente gestore si raccorderà con gli uffici del Genio civile competente territorialmente che sono onerati per legge di definire il deflusso minimo vitale dei corsi d'acqua ricompresi all'interno dell'area protetta.

2.2 Le deroghe concesse dall'ente gestore ai sensi del presente articolo devono essere specifiche, nominative e a termine.

TITOLO II NORME PER LA ZONA B

Art. 3 Attività consentite

3.1 Nell'area di protezione della riserva (preriserva) le nuove costruzioni devono avere esclusiva destinazione d'uso alla fruizione e all'attività di gestione della riserva, eccettuato quanto previsto alla lettera b) del presente articolo.

3.2 Nell'area di protezione della riserva (preriserva), fatte salve le norme di cui al successivo art. 4, è consentito:

- a) esercitare le attività agricole e zootecniche esistenti (purché condotte a livello di impresa agricola e di insediamenti civili ai sensi della normativa antinquinamento) ed effettuare mutamenti di colture nell'ambito delle coltivazioni tradizionali della zona, in considerazione delle esigenze proprie dei cicli colturali. Eventuali trasformazioni di tipo diverso, che possono modificare il paesaggio agrario caratteristico della zona o che comportino movimenti di terra, devono essere sottoposte a preventivo nulla osta dell'ente gestore;
- b) attuare opere di miglioramento fondiario anche di tipo strutturale, previo nulla osta dell'Assessorato, sentito il C.R.P.P.N. L'Assessorato, al fine di rilasciare il citato nulla osta, valuterà l'ammissibilità delle opere da realizzare sulla base dell'estensione e della produzione potenziale ed in atto del fondo e della compatibilità con i fini istitutivi della riserva. Nuove costruzioni rurali con finalità abitative potranno essere previste solo dal piano di utilizzazione. Esse dovranno in ogni caso essere ad una sola elevazione e rispettare la cubatura massima che sarà fissata dal piano di utilizzazione la quale non potrà comunque essere superiore a quanto previsto per la zona E dal decreto ministeriale n. 1444 del 2 aprile 1968, art. 7. Le istanze dovranno essere inoltrate all'Assessorato per il tramite dell'ente gestore che è onerato di formulare il proprio avviso circa gli interventi proposti;
- c) accendere fuochi all'aperto per lo svolgimento delle attività agro-silvo-pastorali;
- d) esercitare le attività forestali e gli interventi di prevenzione degli incendi previo nulla osta dell'ente gestore;
- e) nelle more di approvazione del piano di utilizzazione di cui all'art. 22 della legge regionale n. 98/81 e successive modifiche ed integrazioni:
 - 1) effettuare sugli immobili esistenti gli interventi di cui alle lett. a), b), c) e d) dell'art. 20 della legge regionale n. 71/78. Gli interventi di cui alla lett. d) sono consentiti esclusivamente per le finalità di gestione e fruizione della riserva, previo nulla osta dell'Assessorato regionale del territorio e dell'ambiente, sentito il parere del C.R.P.P.N.
Il restauro e il risanamento conservativo e la ristrutturazione sono consentiti per volumi già esistenti e catastati, ovvero per i ruderi catastati, limitatamente ai volumi documentati;
 - 2) effettuare eventuali mutazioni di destinazione d'uso degli immobili oggetto degli anzidetti interventi, solo se strettamente funzionali al proseguimento delle attività ammesse o funzionali all'attività di gestione dell'area protetta, previo nulla osta dell'ente gestore;

- 3) effettuare interventi di manutenzione ordinaria e straordinaria sulle strade, mulattiere e sentieri esistenti nel rispetto delle attuali caratteristiche planoaltimetriche tipologiche e formali, previo nulla osta dell'ente gestore;
- 4) realizzare impianti di distribuzione a rete (acqua, elettricità, comunicazioni, gas, ecc.) previo nulla osta dell'Assessorato regionale del territorio e dell'ambiente, sentito il parere del C.R.P.P.N., con l'obbligo della rimessa in pristino dei luoghi, utilizzando a tal fine tecniche di rinaturazione secondo criteri naturalistici;
- 5) recintare le proprietà esclusivamente con siepi a verde e/o materiali naturali secondo l'uso locale e con l'impiego di specie autoctone.

Art. 4 Divieti

4.1 Ferma restando l'osservanza dei divieti previsti dalla vigente normativa statale e regionale in materia di tutela dei beni culturali ed ambientali e del paesaggio, di tutela del suolo, delle acque e dell'aria dagli inquinamenti, di forestazione e polizia forestale e di esercizio venatorio e fermi restando i divieti di cui all'art. 17 della legge regionale 6 maggio 1981, n. 98 e successive modifiche ed integrazioni, è vietato:

- a) la demolizione e ricostruzione degli immobili esistenti, fatta eccezione per i casi di comprovata precarietà, mantenendo la stessa cubatura e destinazione d'uso nel rispetto degli elementi tipologici e formali tradizionali, salvo quanto previsto dal piano di utilizzazione e previo nulla osta dell'Assessorato regionale del territorio e dell'ambiente, sentito il parere del C.R.P.P.N. E' altresì vietata la realizzazione di nuove costruzioni nonché la collocazione di strutture prefabbricate anche mobili e di roulotte, fatte salve le deroghe previste all'art. 3.1 e 3.2, lett. b), previo nulla osta dell'Assessorato regionale del territorio e dell'ambiente, sentito il parere del C.R.P.P.N.;
- b) impiantare serre;
- c) esercitare qualsiasi attività industriale;
- d) realizzare discariche e qualsiasi altro impianto di smaltimento rifiuti;
- e) danneggiare od occludere inghiottitoi, cavità naturali, sorgenti;
- f) scaricare terra o qualsiasi altro materiale solido o li quido;
- g) asportare o danneggiare rocce, minerali, fossili e reperti di qualsiasi natura, anche se si presentano in frammenti sciolti superficiali;
- h) prelevare sabbia, terra o altri materiali;
- i) abbandonare rifiuti al di fuori degli appositi contenitori;
- l) praticare il campeggio o il bivacco al di fuori delle aree attrezzate;
- m) esercitare attività sportive che compromettano l'integrità ambientale e la tranquillità dei luoghi, quali automobilismo, trial, motociclismo, motocross, deltaplanismo, etc.;
- n) esercitare la caccia e l'uccellazione e apportare qualsiasi forma di disturbo alla fauna selvatica; molestare o catturare animali vertebrati o invertebrati; raccogliere, disturbare o distruggere nidi, uova, tane e giacigli, salvo che per motivi connessi ad attività consentite dal presente regolamento, previa autorizzazione dell'ente gestore;
- o) distruggere, danneggiare o asportare vegetali di ogni specie e tipo, o parti di essi, fatti salvi gli interventi connessi con lo svolgimento delle attività consentite dal presente regolamento, previa autorizzazione dell'ente gestore. La raccolta di frutti di bosco e vegetali commestibili spontanei potrà essere regolamentata dall'ente gestore in ordine ai tempi, quantità e specie;
- p) alterare l'equilibrio delle comunità biologiche naturali, con l'introduzione di specie estranee alla fauna e alla flora autoctone.

L'eventuale reintroduzione di specie scomparse dovrà essere autorizzata dall'Assessorato regionale del territorio e dell'ambiente, previo parere del C.R.P.P.N.;

- q) sorvolare con velivoli non autorizzati, salvo quanto definito dalla legge sulla disciplina del volo

e per motivi di soccorso e vigilanza.

TITOLO III NORME COMUNI

Art. 5

Attività di ricerca scientifica

5.1 In tutto il territorio dell'area protetta può essere svolta attività di ricerca scientifica da parte di soggetti qualificati autorizzati dall'ente gestore che può concedere solo a tal fine deroghe ai divieti specifiche, nominative e a termine.

I risultati e le copie degli atti delle ricerche condotte dovranno essere comunicati e consegnati all'ente gestore e all'Assessorato del territorio e dell'ambiente.

Art. 6

Colture agricole biologiche

6.1 E' incentivato il mantenimento di colture tradizionali, l'utilizzo di tecniche biologiche nonché la conversione in tecniche biologiche delle tecniche agricole e colturali praticate, ai sensi dei regolamenti comunitari nn. 2092/91 del 24 giugno 1991, 2328/91 del 15 luglio 1991, 2078/92 del 30 giugno 1992 e relative successive modifiche.

6.2 I proprietari o i conduttori dei terreni coltivati con tecniche biologiche possono richiedere all'ente gestore il relativo contributo presentando apposita documentazione attestante il titolo di proprietà e/o conduzione, il catastino dei terreni condotti e certificazione dell'organismo associativo di controllo autorizzato ai sensi della vigente normativa.

6.3 L'ente gestore trasmette all'Assessorato del territorio e dell'ambiente le richieste di contributo in uno con la relazione programmatica, previo accertamento dei requisiti necessari.

Art. 7

Patrimonio faunistico domestico

7.1 Sono concessi contributi per il mantenimento di razze domestiche presenti nell'area protetta, che abbiano rilevanza storica e culturale e che corrano rischio di estinzione.

7.2 L'areale di distribuzione delle predette razze domestiche deve interessare il territorio dell'area protetta. L'allevamento deve essere condotto in purezza genetica e non a stabulazione fissa.

7.3 L'ente gestore trasmette all'Assessorato del territorio e dell'ambiente la richiesta di contributo in uno con la relazione programmatica, previo accertamento dei requisiti necessari.

Art. 8

Indennizzi

8.1 Quando per il perseguimento delle finalità istituzionali della riserva si verificano riduzioni dei redditi agro-silvo-pastorali, l'ente gestore, al quale devono essere inoltrate le relative richieste, provvede al conseguente indennizzo.

8.2 L'ente gestore provvede, inoltre, all'indennizzo dei danni provocati all'interno dell'area protetta

dalla fauna selvatica, con le procedure di cui all'art. 22 della legge regionale n. 14/88.

Art. 9

Gestione della fauna selvatica

9.1 Nell'area protetta è consentito effettuare interventi di gestione faunistica per le finalità e con le modalità ed i limiti di cui ai successivi commi, previo parere dell'Assessorato del territorio e dell'ambiente, sentito il C.R.P.P.N.

9.2 Non è consentito istituire e gestire zone di ripopolamento, centri pubblici e privati di riproduzione, zone per l'addestramento, l'allenamento e le gare dei cani, aziende faunistico-venatorie, aziende agri-turistico-venatorie ed ogni altro istituto previsto dalla normativa in materia faunistico-venatoria che preveda comunque la cattura e/o l'abbattimento della fauna selvatica o di allevamento.

9.3 L'ente gestore potrà predisporre piani di cattura e/o abbattimento nel caso di abnorme sviluppo di singole specie selvatiche o di specie domestiche inselvatichite, tale da compromettere gli equilibri ecologici o tale da costituire un pericolo per l'uomo o un danno rilevante per le attività agro-silvo-pastorali.

Eventuali prelievi faunistici ed eventuali abbattimenti selettivi devono essere limitati a quelli necessari per ricomporre equilibri ecologici accertati dall'ente gestore.

Prelievi e abbattimenti selettivi devono avvenire per iniziativa e sotto la diretta responsabilità e sorveglianza dell'ente gestore ed essere attuati da personale dell'ente.

Gli abbattimenti nel caso di abnorme sviluppo di singole specie selvatiche devono essere attuati da persone all'uopo autorizzate dall'ente gestore stesso su indicazione dei competenti ambiti territoriali venatori.

I singoli abbattimenti devono essere attuati sotto la diretta responsabilità e sorveglianza del personale dell'ente gestore.

9.4 L'intervento sugli equilibri nelle catene trofiche cercherà prioritariamente di ristabilire gli equilibri preda/predatori.

La lotta biologica sarà effettuata, se necessaria, accertandone gli effetti anche sulle altre specie.

9.5 L'ente gestore elaborerà, di concerto con le autorità regionali competenti, un piano per la gestione faunistica sulla base di dettagliati studi della fauna dei diversi ecosistemi e sulle principali catene trofiche che ne condizionano la composizione.

L'eventuale reintroduzione di specie, un tempo esistenti nel territorio e oggi scomparse, deve essere preceduta da studi per valutarne attentamente gli effetti positivi e/o negativi sugli attuali equilibri degli ecosistemi.

Studi analoghi devono effettuarsi per decidere in merito all'opportunità di effettuare ripopolamenti. Questi ultimi devono essere in ogni caso effettuati a partire da popolazioni autoctone, per garantire il mantenimento del pool genico originario.

Art. 10

Misure speciali

10.1 A seguito di accertamento della presenza, anche occasionale, nell'area di specie animali tutelate ai sensi della direttiva comunitaria n. 92/43 "habitat" e successive modifiche ed integrazioni, l'ente gestore è onerato di attivare speciali misure di tutela atte a garantire l'integrità dell'habitat, vietando tutte le attività che possano arrecare disturbo ed interferire con la riproduzione.

10.2 Negli ambienti ipogei ricompresi all'interno della riserva naturale sono ammessi esclusivamente interventi a carattere scientifico previa autorizzazione dell'ente gestore;

10.3 L'accesso alle zone ipogee sarà regolamentato dall'ente gestore, che individuerà scopi, periodi e modalità di fruizione;

10.4 All'interno delle cavità, ferme restando le disposizioni di cui all'art. 17 legge regionale n.98/81 e successive modifiche ed integrazioni, è vietato:

a) l'uso di lampade a gas o ad acetilene. E' consentito esclusivamente l'uso di lampade alimentate elettricamente;

b) illuminare direttamente i chirotteri;

c) effettuare riprese fotografiche e cinematografiche, salvo autorizzazione dell'ente gestore per scopi didattico-divulgativi e scientifici;

d) abbandonare rifiuti organici ed inorganici;

e) fumare;

f) creare percorsi e sistemi di illuminazione stabili. L'ente gestore potrà individuare percorsi segnalati con nastri in materiale plastico o funi facilmente individuabili, al fine di evitare l'accesso a zone particolarmente sensibili;

g) prelevare fauna vertebrata ed invertebrata. Il prelievo di un numero definito di esemplari può essere autorizzato dall'ente gestore esclusivamente per motivi scientifici;

h) toccare e prelevare mineralizzazioni, concrezioni e campioni di roccia.

Art. 11

Attività di controllo e sanzioni

11.1 I provvedimenti di concessione o di autorizzazione sono trasmessi tempestivamente dalle autorità competenti all'ente gestore e al competente distaccamento forestale ai fini dello svolgimento delle attività di vigilanza.

11.2 Le violazioni dei limiti e dei divieti previsti nel presente regolamento sono puniti ai sensi dell'art. 23 della legge regionale n. 98/81, come sostituito dall'art. 28, comma 9, della legge regionale n. 10 del 24 aprile 1999 (*Gazzetta Ufficiale* della Regione siciliana n.20 del 30 aprile 1999).

11.3 L'accertamento e la contestazione delle predette violazioni comportano in ogni caso l'immediata cessazione dell'attività vietata e l'obbligo della restituzione in pristino dei luoghi e carico del trasgressore nonché alla restituzione di quanto eventualmente asportato.

11.4 L'ente gestore ingiunge al trasgressore l'ordine di riduzione in pristino di cui al comma precedente, entro un termine assegnato, che non può essere inferiore a giorni 30 e in conformità alle prescrizioni dettate dallo stesso e ne regola la conseguente attuazione.

Art. 12

Norma finale

Nella riserva è inoltre vietata ogni altra attività che possa compromettere la protezione del paesaggio, degli elementi naturali, della vegetazione e della fauna.